

**PLEC DE CLÀUSULES ADMINISTRATIVES PARTICULARS DEL CONTRACTE DE SUBMINISTRAMENT I INSTAL·LACIÓ D'UN FORN CREMATORI EN EL TANATORI II –BON SOSEC DE L' EMPRESA FUNERÀRIA MUNICIPAL DE PALMA, S.A.**

N'ha informat favorablement la Intervenció de l'Ajuntament de Palma de Mallorca el 14 de desembre de 2015.

Data d'aprovació de l'òrgan de contractació: 17 de desembre de 2015

**CONTRACTE DE SUBMINISTRAMENT**

Procediment d'adjudicació: **OBERT**

Tramitació:  **ORDINÀRIA**  **URGENT**

Contracte subjecte a regulació harmonitzada: SÍ  NO

**DESCRIPCIÓ DEL CONTRACTE**

Òrgan de contractació: Consell d'Administració de l'Empresa Funerària Municipal, S.A.

Departament o servei: Tècnic

Responsable del contracte: Cap del Departament Tècnic

OBJECTE DEL CONTRACTE: subministrament i instal·lació d'un forn crematori en el Tanatori II–Bon Sosec

Número exp.: P.O. 4/15 SU

Necessitats administratives que s'han de satisfer:

Perfil del contractant: [www.efm.es](http://www.efm.es)

**QUADRE DE CARACTERÍSTIQUES DEL CONTRACTE****A. PRESSUPOST DE LICITACIÓ****A.1 Preu a un tant alçat:**

- Import IVA exclòs: 150.000,00€
- IVA (21%): 31.500,00€
- Import TOTAL amb l'IVA inclòs: 181.500,00€

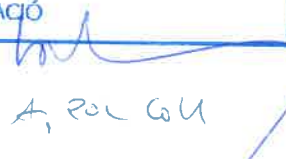
APROVAT PEL CONSELL D'ADMINISTRACIÓ  
EN DATA 17/12/15  
PALMA, A 17 DE DESEMBRE DE 2015  
EL SECRETARI DEL  
CONSELL D'ADMINISTRACIÓ  
  
A. Pol Col

**A.2 Valor estimat del contracte**

150.000 euros € (IVA exclòs)

**B. ANUALITATS:** La quantitat màxima de 150.000 euros € per a l'execució del contracte.

**C. DURADA DEL CONTRACTE. TERMINI D'EXECUCIÓ**

Durada del contracte: 12 setmanes a partir de la signatura del contracte  
Termini d'execució total: 12 setmanes a partir de la signatura del contracte  
Terminis d'execució parcials:  
Data d'inici del subministrament: A partir de la signatura del contracte

**D. ADMISSIÓ DE PRÒRROGA DEL CONTRACTE. Art. 23.2 i 290 TRLCSP**

NO  
 SÍ

Condicions en què es durà a terme la pròrroga (termini, preavis, etc.):

**E. TERMINI DE GARANTIA**

El termini de garantia para totes les intervencions executades serà el que estableixi la legislació vigent i, en el seu defecte, un any a comptar des de la data de finalització de la completa instal.lació dels elements objecte del contracte.

**F. SOLVÈNCIA****F.1 Mitjans d'acreditació de la solvència econòmica i financera. Art. 75 TRLCSP**

La solvència econòmica i financera de l'empresari s'acreditarà amb la declaració sobre el volum anual de negocis en l'àmbit d'activitats corresponent a l'objecte del contracte, L'import mínim del volum total declarat ha de ser igual o superior al valor estimat del contracte (150.000 €).

**F.2 Mitjans d'acreditació de la solvència tècnica. Art. 77 TRLCSP.**

La solvència tècnica de l'empresari s'acreditarà amb la relació mínima de tres subministraments de forns crematoris efectuats durant els cinc darrers anys ( exercicis 2010 a 2015). S'ha d'indicar l'import, dates i destinatari públic o privat. Els subministraments s'acreditaran mitjançant certificats expedits per l'òrgan competent si és entitat del sector públic o per un certificat o declaració de l'empresari quan el destinatari sigui privat. L'import mínim total dels certificats ha de ser igual o superior al valor estimat del contracte (150.000 €).

**F.3 Concreció de les condicions de solvència**

A més de la solvència o classificació indicades, s'exigeix l'adscripció a l'execució del contracte, com a mínim, dels mitjans personals i/o materials següents:

Especificació dels noms i la qualificació professional del personal responsable d'executar la prestació. Art. 64.1 TRLCSP.

- 
- Sí
- 
- 
- NO

Compromís de dedicar o d'adscriure a l'execució del contracte els mitjans personals o materials indicats. Art. 64.2 TRLCSP

- 
- Sí
- 
- 
- NO
- 
- 
- Sí
- 
- 
- NO

Caràcter d'obligacions essencials als efectes previstos en l'art. 223.f.

F.3 Habilitació empresarial o professional exigida

### G. REVISIÓ DE PREUS

- 
- No escau
- 
- 
- Fórmula:
- 
- 
- Variació de l'IPC
- 
- 
- Altres:

### H. GARANTIES

H.1 Garantia provisional: màxim 3 % del pressupost de licitació (IVA exclòs)

- 
- Import:
- 
- 
- No escau

H.2 Garantia definitiva: 5 % de l'import d'adjudicació (o del pressupost de licitació quan la quantia del contracte es determina en funció de preus unitaris; o del preu màxim fixat, en el cas dels contractes amb preus provisionals) (IVA exclòs)

Forma de prestar la garantia:

Sí. En qualsevol de les formes regulades en l'art. 96.1 TRLCSP

H.3 Garantia complementària: màxim 5 % de l'import d'adjudicació (IVA exclòs)

- 
- NO
- 
- 
- Sí
- 
- Percentatge:

### I. PRESENTACIÓ DE PROPOSICIONS

Lloc: Departament de Secretaria de l'Empresa Funerària Municipal, S.A.  
Data límit: 15 dies naturals comptadors des del mateix dia de la publicació de l'anunci al Boib (art. 17 IIC). També es publicarà al perfil del contractant.  
Hora límit: 14 hores

Adreça a què es pot anunciar la tramesa per correu de l'oferta:

- Fax: : 971 20 88 08  
- Correu electrònic: efm@efm.es

### J. ADMISSIBILITAT DE VARIANTS O MILLORES

- 
- NO
- 
- 
- Sí

Elements i condicions sobre els quals s'accepten:

**K. PARÀMETRES OBJECTIUS PER APRECIAR VALORS ANORMALS O DESPROPORCIONATS. Art. 152 TRLCSP**

Preu ofertat inferior al 20% de la mitjana aritmètica de totes les ofertes presentades.

**L. CIRCUMSTÀNCIES DETERMINANTS DE L'ADJUDICACIÓ EN ELS CASOS D'IGUALTAT DE PROPOSICIONS (clàusula 15.5 i DA 4a TRLCSP)**

Quan es cregui convenient, a l'efecte de la solució d'empats, i quan escaigui segons la clàusula 15.5, la proposta d'adjudicació es farà a favor de l'empresari que acrediti la circumstància següent (indiqueu-ne una o l'ordre de preferència):

- Nombre de treballadors amb discapacitat superior al 2 % en els termes de la DA 4a.2
- Empreses d'inserció (DA 4a.3)
- Entitats sense ànim de lucre en els termes de la DA 4a.4
- Entitats reconegudes com a organitzacions de comerç just en els termes de la DA 4a.5

**M. ASSEGURANÇA DE RESPONSABILITAT CIVIL**

300.000 EUROS

**N. IMPORT MÀXIM DESPESES DE PUBLICITAT**

1.500 €. S'abonaran les despeses les factures de les quals s'hagin presentat prèviament.

**O. DESPESES D'ANÀLISIS, PROVES I ASSAIGS**

- Sí. Termini de presentació per a l'aprovació:
- NO

**P. PAGAMENT DEL PREU. Art. 216 TRLCSP**

El pagament del preu es realitzarà contra presentació de factura per l'empresa contractista una vegada hagin finalitzat el subministrament i completa instal·lació dels equips objecte del contracte i prèvia certificació del responsable del contracte.

**Q. SUBCONTRACTACIÓ. Art. 227 TRLCSP**

- No es permet
- Es permet en les condicions següents:
- S'exigeix la presentació d'una declaració sobre la part del contracte que el licitador tingui previst subcontractar en els termes de l'article 227.2.a del TRLCSP
- S'exigeix la subcontractació amb empreses especialitzades. Parts del contracte que s'han de subcontractar i habilitació professional exigida:

**R. LLOC DE LLIURAMENT**

La instal·lació actual de cremació es troba al Tanatori de Bon Sosec que s'ubica dins el recinte pertanyent al Cementeri de Jardí de Repòs, a la Carretera Palma – Inca, Km 7,5, 07141 de Marratxí (Illes Balears)

**S. EXPRESSIÓ DE LA MANERA D'EXERCIR LA VIGILÀNCIA I L'EXAMEN EN LA FASE D'ELABORACIÓ DE L'OBJECTE DEL SUBMINISTRAMENT** (en els casos de subministrament per preu unitari i de fabricació)

No s'escau

**T. PENALITATS ESPECÍFIQUES PER A AQUEST CONTRACTE NO INCLOSES EN L'ART. 212 TRLCSP****U. MODIFICACIÓ DEL CONTRACTE**

Es permet en les condicions següents:

Abast i límits de la modificació:

Percentatge sobre el preu del contracte al qual pot afectar com a màxim:

**V. RESOLUCIÓ DEL CONTRACTE**

Causes especials de resolució del contracte:

Incompliments de la prestació que n'afectin característiques que s'hagin tingut en compte per definir els criteris d'adjudicació, als quals s'atribueix caràcter d'obligació contractual essencial als efectes de l'art. 223.f (art. 150.6 TRLCSP):

Incompliments parcials que poden suposar causa de resolució del contracte:

Incompliment de qualsevol dels requisits bàsics recollits en els plecs de prescripcions tècniques.

**QUADRE DE CRITERIS D'ADJUDICACIÓ DEL CONTRACTE****A. CRITERIS D'ADJUDICACIÓ**

Els criteris que serveixen de base per a l'adjudicació del contracte, per ordre decreixent d'importància d'acord amb la ponderació següent, són:

Criteri	Ponderació
1.- Oferta Econòmica	85 punts
2.- Projecte Tècnic: El projecte tècnic haurà d'incorporar totes les especificacions tècniques dels equips. En aquest document s'haurà de justificar el compliment dels requisits bàsics exposats en els plecs. Serà motiu d'exclusió si els equips no compleixen els requisits bàsics. El projecte tècnic es valorarà amb un màxim de 15 punts i es tindrà en compte: <ul style="list-style-type: none"><li>- Millores acreditades en consum de combustible.</li><li>- Rendiments superiors als mínims exigits de 5 incineracions per cicle 16hores (Per aquest punt serà necessària una declaració expressa de l'oferent acompanyada d'un certificat emès per Organisme de Control Autoritzat)</li><li>- Subministrament d'equip informàtic addicional i programari per a monitoratge gràfic del procés de cremació per a suport tècnic a distància, monitoratge d'emissions de gasos, ...</li><li>- Compromisos de suport tècnic a distància.</li><li>- Millores en automatització dels processos.</li><li>- Increment de dimensions mínimes d'obertura de porta.</li></ul>	15 punts

## B. FORMA D'AVALUAR LES PROPOSICIONS

Les fórmules per valorar les proposicions o la manera en què es valoren respecte dels criteris d'adjudicació és la següent:

1. Oferta econòmica (Màxim 85 punts): Es valorarà segons la fórmula següent:

$$P = M^* (PL - Po) / (PL - Pm)$$

On:

P = Puntuació de l'oferta

M= Puntuació màxima

PL = Import de licitació

Po= Import de l'oferta a valorar

Pm= Import de l'oferta més econòmica

2.- Projecte Tècnic (màxim 15 punts) amb el contingut detallat del plec de prescripcions tècniques.

En aquest punt també s'haurà d'aportar el compromís exprés del compliment dels Valors Límit d'Emissió en condicions normals i un plànol d'implantació de forn, xemeneia i taula d'introducció. (Model 2 del Plec de prescripcions tècniques).

El projecte tècnic ha d'incloure tots els requisits bàsics exigits en els Plecs. La manca d'algun dels requisits bàsics serà causa d'exclusió del licitador. La resta d'especificacions no bàsiques es valoraran d'acord amb els criteris especificats en el quadre A de criteris d'adjudicació amb un màxim de 15 punts.

## C. DOCUMENTACIÓ RELATIVA ALS CRITERIS D'ADJUDICACIÓ

La documentació relativa als criteris d'adjudicació que s'ha de presentar és la següent (s'indica també el sobre en què s'ha d'incloure):

Documentació	Sobre n°
1.- Documentació general segons clàusula 12 del Plec de Clàusules Administratives	A
2.- Projecte Tècnic amb el contingut detallat del plec de prescripcions tècniques. En aquest punt també s'haurà d'aportar el compromís exprés del compliment dels Valors Límit d'Emissió en condicions normals i un plànol d'implantació de forn, xemeneia i taula d'introducció. (Model Annex 2 del Plec de prescripcions tècniques).	B
3.- Model d'oferta econòmica. Criteri d'adjudicació n° 1. (Model Annex 5 del Plec de Clàusules Administratives)	C



**Plec de clàusules administratives particulars per al subministrament i instal·lació d'un forn crematori en el Tanatori II–Bon Sosec**

**ÍNDEX**

**I. DISPOSICIONS GENERALS**

1. Objecte del contracte
2. Òrgan de contractació
3. Règim jurídic i jurisdicció
4. Capacitat per contractar
5. Solvència
6. Pressupost de licitació
7. Durada del contracte. Termini d'execució

**II. ADJUDICACIÓ DEL CONTRACTE**

8. Procediment d'adjudicació i tramitació
9. Garantia provisional
10. Proposicions dels interessats
11. Forma de les proposicions
12. Contingut de les proposicions
13. Obertura de proposicions
14. Adjudicació, formació i perfecció del contracte
15. Garantia definitiva

**III. EXECUCIÓ DEL CONTRACTE**

16. Responsable del contracte
17. Obligacions del contractista
18. Despeses i impostos per compte del contractista
19. Pagament del preu
20. Incompliment del contracte
21. Cessió del contracte i subcontractació
22. Modificació del contracte
23. Suspensió del contracte

**IV. ACABAMENT DEL CONTRACTE**

24. Compliment del contracte
25. Resolució i extinció del contracte

Annex 1-sobre A: Model de declaració responsable

Annex 2-sobre A i B: Model de declaració de confidencialitat de dades i documents

Annex 3-sobre A: Model de submissió jutjats/tribunals espanyols d'empresa estrangera

Annex 4-sobre A: Model de Declaració sobre el grup empresarial

Annex 5-sobre B: Model d'oferta econòmica

Annex 6-sobre A: Model de Declaració compliment mesures prevenció riscos laborals.

Annex 7-sobre A: Model de Compromís d'Assegurança de responsabilitat civil.

## I. DISPOSICIONS GENERALS

### 1.- Objecte del contracte

1.1 L'objecte del contracte és la realització del subministrament que s'indica en la portada i en el Quadre de característiques del contracte d'aquest Plec, comprès en l'article 9 del TRLCSP.

Quan la contractació es fraccioni en lots, l'objecte de cada lot constitueix una unitat funcional susceptible de realització independent.

L'execució de l'objecte del contracte ha d'adequar-se a les condicions que figuren en el contracte, en aquest Plec i en el Plec de prescripcions tècniques, si s'escau, documents que tenen caràcter contractual.

L'objecte esmentat correspon als codis de la nomenclatura Vocabulari comú de contractes (CPV) de la Comissió Europea i de la nomenclatura de la Classificació de productes per activitats (CPA) que, si escau, s'indiquen en la portada d'aquest Plec.

1.2 Quan així s'indiqui en la lletra J del Quadre de característiques del contracte, s'admetrà la presentació de variants o millores sobre els elements i en les condicions que en el quadre esmentat es determinin.

### 2 Òrgan de contractació

2.1 L'òrgan de contractació és el que s'indica en la portada d'aquest Plec.

2.2 L'òrgan de contractació té facultat per adjudicar el contracte corresponent i, en conseqüència, té les prerrogatives d'interpretar-lo, resoldre els dubtes que ofereix el compliment, modificar-lo per raons d'interès públic, acordar-ne la resolució i determinar-ne els efectes, amb subjecció a la normativa aplicable. Els acords que respecte d'això dicti seran executius, sense perjudici del dret del contractista a la seva impugnació davant la jurisdicció competent.

### 3 Règim jurídic i jurisdicció

3.1 La contractació que s'ha de dur a terme es tipifica com a contracte de subministrament de caràcter administratiu, de conformitat amb el que estableixen els articles 9 i 19 del text refós de la Llei de contractes del sector públic (d'ara endavant TRLCSP), aprovat per Reial decret legislatiu 3/2011, de 14 de novembre, i queda sotmesa a la Llei esmentada, així com al Reglament general de la Llei de contractes de les administracions públiques, aprovat per Reial decret 1098/2001, de 12 d'octubre, en la mesura que continuï vigent, i al Reial decret 817/2009, de 8 de maig, pel qual es desplega parcialment la Llei 30/2007, de 30 d'octubre, de contractes del sector públic, o a les normes reglamentàries que els substitueixin (d'ara endavant normativa de desenvolupament del TRLCSP) i a les clàusules contingudes en aquest Plec de clàusules administratives particulars.

Així mateix, seran d'aplicació les altres disposicions estatals que regulen la contractació del sector públic, i les dictades per la Comunitat Autònoma de les Illes Balears, en el marc de les competències respectives.



- 3.2 Les qüestions litigioses sorgides sobre la interpretació, modificació i resolució del contracte, i els efectes d'aquesta, seran resoltes per l'òrgan de contractació, els acords del qual posaran fi a la via administrativa, i seran immediatament executius. Es poden recórrer en via administrativa o ser impugnats mitjançant recurs contenciós administratiu, d'acord amb el que disposa la Llei reguladora de la jurisdicció esmentada.

#### 4 Capacitat per contractar

- 4.1 Poden contractar amb l'Administració les persones naturals o jurídiques, espanyoles o estrangeres que, amb plena capacitat d'obrar, no es trobin compreses en alguna de les circumstàncies previstes en l'article 60 del TRLCSP.

Les persones jurídiques només poden ser adjudicatàries de contractes les prestacions dels quals estiguin compreses dins les finalitats, objecte o àmbit d'activitat que, d'acord amb els estatuts o regles fundacionals, els siguin propis, i han de disposar d'una organització amb elements personals i materials suficients per a l'execució deguda del contracte.

S'acreditarà la capacitat d'obrar en els termes establerts en la clàusula 14 d'aquest Plec.

Les empreses no espanyoles d'estats membres de la Unió Europea tenen capacitat per contractar sempre que, d'acord amb la legislació de l'Estat en el qual estiguin establertes, es trobin habilitades per realitzar la prestació que constitueix l'objecte del contracte.

Poden contractar amb l'Administració les unions d'empresaris que es constitueixin temporalment a aquest efecte, sense que sigui necessària la formalització en escriptura pública fins que s'hagi adjudicat el contracte al seu favor.

- 4.2 Per contractar amb l'Administració, les persones físiques o jurídiques han d'acreditar la seva solvència econòmica, financera i tècnica o professional o, quan ho exigeixi el TRLCSP, estar degudament classificades.

- 4.3 Els empresaris han de comptar amb l'habilitació empresarial o professional que, si escau, sigui exigible per a la realització de l'activitat o prestació objecte del contracte.

- 4.4 No poden concórrer a la licitació les empreses que han participat en l'elaboració de les especificacions tècniques o dels documents preparatoris d'aquest contracte, sempre que aquesta participació pugui provocar restriccions a la lliure concurrència o pugui suposar un tracte privilegiat respecte de la resta de les empreses licitadores.

- 4.5 Les persones que contractin amb l'Administració podran fer-ho per si mateixes o mitjançant la representació de persones degudament facultades per fer-ho.

4.6 Si durant la tramitació del procediment i abans de l'adjudicació es produeix l'extinció de la personalitat jurídica de l'empresa licitadora per fusió, escissió o per la transmissió del seu patrimoni empresarial, la succeirà en la seva posició en el procediment la societat absorbent, la resultant de la fusió, la beneficiària de l'escissió o l'adquirent del patrimoni, sempre que compleixi les condicions de capacitat i absència de prohibicions de contractar i acrediti la solvència en les condicions exigides en aquest Plec per participar en el procediment d'adjudicació.

## 5 Solvència

5.1 La solvència econòmica, financera i tècnica o professional exigible en aquest contracte, s'ha d'acreditar pels mitjans que s'indiquen en la lletra F del Quadre de característiques del contracte, en la qual consten els criteris de selecció dels licitadors que poden accedir a l'adjudicació d'aquest contracte.

5.2 A més de la solvència exigida en les lletres F.1 i F.2, l'òrgan de contractació pot exigir l'adscripció a l'execució del contracte, com a mínim, dels mitjans personals i/o materials que s'indiquen en la lletra F.3. Si no s'indica res, s'entén que no existeixen exigències addicionals.

En els supòsits en els quals s'hagi indicat alguna exigència en la lletra F.3 del Quadre de característiques del contracte, i s'indiqui expressament a continuació, de conformitat amb l'article 64 del TRLCSP, en aquest contracte s'exigeix que els licitadors concretin les condicions de solvència mitjançant:

- L'especificació dels noms i la qualificació professional del personal responsable d'executar-ne la prestació.
- El compromís de dedicar o adscriure a l'execució del contracte els mitjans personals o materials suficients per dur-lo a terme adequadament. En aquest cas, l'òrgan de contractació pot atribuir a aquests compromisos el caràcter d'obligacions essencials als efectes prevists en l'article 223.f del TRLCSP.

Aquests documents han de detallar-se en l'oferta i han de presentar-se juntament amb la documentació acreditativa de la seva solvència.

5.3 Els licitadors han d'acreditar la seva solvència econòmica, financera i tècnica o professional, a través dels mitjans de justificació que figuren en els apartats 1 i 2 de la lletra F del Quadre de característiques del contracte.

L'acreditació de la solvència pot fer-se o completar-se amb els mitjans que consten en el certificat d'inscripció del Registre Oficial de Licitadors i Empreses Classificades de l'Estat o del Registre de Contractistes de la Comunitat Autònoma de les Illes Balears, que aporti el licitador.

5.4 Els certificats de classificació o documents similars que hagin estat expedits per estats membres de la Unió Europea a favor dels seus propis empresaris constituïran una presumpció d'aptitud en els termes ressenyats en l'article 84.1 del TRLCSP.

5.5 Per acreditar la solvència necessària per subscriure un contracte determinat, l'empresari podrà basar-se en la solvència i els mitjans d'altres entitats, independentment de la naturalesa jurídica dels vincles que hi tingui, sempre que demostrï que, per a l'execució del contracte, disposa efectivament d'aquests mitjans.

5.6 En el supòsit que es tracti d'un contracte subjecte a regulació harmonitzada, l'òrgan de contractació pot exigir, en la lletra F.2 del Quadre de característiques del contracte, l'acreditació del compliment de les normes de garantia de la qualitat o de gestió mediambiental, de conformitat amb els articles 80 i 81 del TRLCSP.

5.7 En el supòsit en què s'exigeixi una habilitació empresarial o professional per a la realització de l'activitat o prestació objecte del contracte, es podrà especificar en la lletra F.4

del Quadre de característiques del contracte, això no obstant, el licitador ha de comptar amb les habilitacions exigides per la normativa que sigui d'aplicació.

- 5.8 L'òrgan de contractació o la Mesa de Contractació pot demanar als licitadors els aclariments sobre els certificats i els documents presentats que estimi pertinents, o requerir-los perquè presentin altres de complementaris.

## 6 Pressupost de licitació

- 6.1 El pressupost màxim de licitació d'aquesta contractació, exclòs l'IVA, que ha de suportar l'Administració, figura en la lletra A del Quadre de característiques del contracte i podrà ser modificat a la baixa com a conseqüència de la licitació. S'hi indica, així mateix, l'import corresponent a l'IVA i l'import total del contracte, IVA inclòs.

- 6.2 En el supòsit de preu a un tant alçat, la lletra A.1 ha d'indicar el pressupost màxim de licitació.

- 6.3 En el supòsit de preu unitari i import total indeterminat, la lletra A.2 ha d'indicar els preus màxims unitaris de licitació, així com el pressupost de despesa màxima o indicativa que es preveu per al contracte. La despesa efectiva estarà condicionada per les necessitats reals de l'Administració que, per tant, no resta obligada a dur a terme una determinada quantia d'unitats, ni a gastar la totalitat de l'import indicat. A més, com que es tracta d'un import merament indicatiu, les necessitats reals podran determinar-ne un increment.

En el supòsit en què, amb motiu de la baixa en el preu unitari dels béns que s'han de subministrar ofert per l'adjudicatari, es produeixi un estalvi respecte del pressupost de licitació, l'import d'aquest estalvi podrà ser destinat, a criteri de l'òrgan de contractació, a incrementar el nombre d'unitats que s'hagin de subministrar, fins que s'iguali el pressupost màxim de licitació, la qual cosa s'ha de concretar en el moment de l'adjudicació.

- 6.4 En el supòsit que s'utilitzi un altre sistema de determinació del preu del contracte, s'ha d'indicar el sistema esmentat en la lletra A.2, així com el pressupost de despesa màxima que es preveu per al contracte.

- 6.5 En el supòsit de licitació per lots, la lletra A.3 ha de desglossar el pressupost màxim de licitació per a cadascun dels lots i ha d'indicar el pressupost de despesa màxima de la totalitat dels lots.

- 6.6 En les quantitats assenyalades, com també en les fixades en les proposicions econòmiques presentades i en l'import de l'adjudicació, hi ha inclosa la totalitat de les despeses que pugui produir a l'adjudicatari la realització d'aquest contracte, d'acord amb el que preveu la clàusula 25 d'aquest Plec. De la mateixa manera, s'hi inclouen les despeses de lliurament i transport dels béns del subministrament fins al lloc convingut i, si escau, les despeses d'instal·lació d'aquests béns.

- 6.7 Les anualitats en què es distribueix la despesa, així com el finançament del contracte, en el cas de finançament conjunt, han de constar en la lletra B del Quadre de característiques del contracte.

L'òrgan de contractació té la facultat de reajustar les anualitats quan les exigències d'execució pressupostària ho facin recomanable.

- 6.8 En el supòsit de cofinançament amb fons europeus, aquest contracte s'ha de sotmetre a les disposicions del Tractat de la Unió Europea i als actes fixats en virtut d'aquest, i ha de

ser coherent amb les activitats, polítiques i prioritats comunitàries en pro d'un desenvolupament sostenible i d'una millora del medi ambient, havent de promoure el creixement, la competitivitat, l'ocupació i la inclusió social, així com la igualtat entre homes i dones, de conformitat amb el que disposa el Reglament (CE) núm. 1083/2006 del Parlament Europeu i del Consell, d'11 de juliol de 2006, pel qual s'estableixen disposicions generals relatives al Fons Europeu de Desenvolupament Regional, al Fons Social Europeu i al Fons de Cohesió.

6.9 El valor estimat del contracte, calculat de conformitat amb l'article 88 del TRLCSP, és el que figura en la lletra A.2 del Quadre de característiques del contracte.

## **7 Durada del contracte. Termini d'execució**

7.1. La durada del contracte, el termini d'execució total, els terminis d'execució parcials, si s'escau, o la data d'inici del subministrament, són els que figuren en la lletra C del Quadre de característiques del contracte, són indicatius i podran ser modificats, si s'escau, com a conseqüència de la licitació.

De conformitat amb el que estableix l'article 213.2 del TRLCSP, el termini d'execució esmentat es podrà prorrogar quan el contractista no el pugui complir per causes totalment imprevistes i que no se li puguin imputar, sempre que les justifiqui com cal.

7.2. Es pot admetre la pròrroga dels contractes adjudicats per preus unitaris, de conformitat amb el que estableix la lletra D del Quadre de característiques del contracte. La pròrroga serà obligatòria per al contractista.

## **II. ADJUDICACIÓ DEL CONTRACTE**

### **8 Procediment d'adjudicació i tramitació**

L'adjudicació del contracte es durà a terme mitjançant procediment obert, de conformitat amb el que estableixen els articles 157 a 161 del TRLCSP.

El contracte s'adjudicarà prenent com a base els criteris d'adjudicació que s'indiquen en la lletra A del Quadre de criteris d'adjudicació del contracte.

La tramitació del procediment serà ordinària o urgent, segons el que s'indica en la portada d'aquest Plec. Quan la tramitació utilitzada sigui d'urgència, els terminis per a la licitació, l'adjudicació i la formalització del contracte es reduiran a la meitat, de conformitat amb el que estableix l'article 112 del TRLCSP.

L'òrgan de contractació pot articular el procediment d'adjudicació en diverses fases. S'entén que en aquesta contractació hi ha diverses fases quan en la lletra D del Quadre de criteris d'adjudicació del contracte s'indiquin les fases i els criteris d'adjudicació que s'han d'utilitzar.

En el cas que en aquest procediment es puguin dur a terme notificacions electròniques d'acord amb la Llei 11/2007, de 22 de juny, d'accés electrònic dels ciutadans als serveis públics, s'indicarà així en la lletra X del Quadre de característiques del contracte. En aquest cas, els interessats podran designar aquest mitjà com a preferent o consentir-ne expressament la utilització. Amb aquesta finalitat, hauran de presentar un document amb

les dades contingudes en el model normalitzat que figura en el perfil de contractant en el qual s'identifiqui el correu electrònic en què s'han de rebre els avisos de les notificacions electròniques. En qualsevol moment del procediment els interessats podran sol·licitar la modificació del sistema de notificació.

El termini per considerar rebutjada la notificació electrònica, amb els efectes que preveu l'article 59.4 de la Llei 30/1992, de 26 de novembre, de règim jurídic de les administracions públiques i del procediment administratiu comú, serà de deu dies, llevat del cas en què es notifiqui l'adjudicació del contracte, en què serà de cinc dies.

## **9 Exempció de garantia provisional**

No s'exigeix garantia provisional de conformitat amb el que estableix l'article 103 del TRLCSP.

## **10 Proposicions dels interessats**

Les proposicions s'han de presentar en la forma indicada en els apartats següents, en el lloc i termini assenyalats en l'anunci de la licitació.

La presentació podrà realitzar-se amb el lliurament a l'oficina que s'indiqui en l'anunci de licitació, bé personalment o bé mitjançant tramesa per missatgeria lliurada dins el termini assenyalat. També podrà realitzar-se mitjançant tramesa per correu en els termes de la clàusula 11.10

Els interessats podran examinar els plecs i la documentació complementària a les oficines assenyalades a l'anunci de licitació i, en la mesura en què sigui possible, en el perfil de contractant.

La presentació de la proposició pressuposa l'acceptació incondicionada de l'interessat del contingut de la totalitat de les clàusules d'aquest Plec i, si escau, del Plec de prescripcions tècniques.

L'import de la proposició econòmica no ha de superar el pressupost de licitació establert en la lletra A del Quadre de característiques del contracte.

Els interessats han de presentar les seves ofertes referides a la totalitat dels béns objecte del subministrament. Això no obstant, si hi ha lots, els interessats poden presentar ofertes referides a un, a diversos, o a la totalitat dels lots, especificant, si escau, l'oferta corresponent a cada lot.

Cada interessat pot presentar només una oferta en relació amb l'objecte del contracte, o del lot o lots a què liciti. Quan es permeti la presentació de variants o millores en la lletra J del Quadre de característiques del contracte, les variants o millores que inclogui en la seva oferta hauran de subjectar-se a les condicions establertes.

L'empresari que hagi presentat oferta en unió temporal amb altres empresaris no pot, al seu torn, presentar oferta individualment, ni figurar en més d'una unió temporal participant a la licitació. En el supòsit que hi hagi lots, aquesta prohibició també és d'aplicació en relació amb cada lot de la licitació.

L'incompliment de les normes contingudes en els dos apartats anteriors donarà lloc a la no-admissió de cap de les ofertes subscrietes pel licitador.



L'EFMSA donarà rebut de cada proposició al presentador, en el qual ha de constar el nom del licitador, la denominació del contracte objecte de la licitació i el dia i hora de la presentació. Una vegada lliurada o tramesa la proposició, no podrà ser retirada.

Quan la documentació s'envii per correu, l'empresari ha de justificar la data d'imposició de la tramesa a l'oficina de Correus i anunciar a l'òrgan de contractació la tramesa de l'oferta en el mateix dia, mitjançant qualsevol dels mitjans permesos, d'acord amb el que preveu la lletra l del Quadre de característiques del contracte. Només s'admetrà la comunicació per correu electrònic quan hi estigui indicat; en cas contrari, s'entén que no s'admet.

Sense la concurrència d'ambdós requisits no serà admesa la documentació si l'òrgan de contractació la rep posteriorment a la data i hora de l'acabament del termini.

Això no obstant, si durant els deu dies naturals següents a la data indicada no s'ha rebut la documentació, aquesta no serà admesa en cap cas.

Una vegada adjudicat el contracte i transcorreguts els terminis per a la interposició de recursos sense que se n'hagin interposat, la documentació general dels licitadors o candidats que no hagin resultat adjudicatari quedarà a la seva disposició en les oficines de l'òrgan de contractació. En el cas que la documentació no es retiri en el termini de sis mesos, s'entendrà que la persona interessada hi ha renunciat i l'òrgan de contractació quedarà facultat per destruir-la.

## 11. Forma de les proposicions

Per participar en la licitació, les empreses han de presentar els sobres següents:

- Sobre A: "Documentació general" per a cada empresa licitadora.
- Sobre B: "Projecte Tècnic"
- Sobre C: " Oferta econòmica

Les empreses licitadores han de presentar les seves proposicions en sobres tancats i tots els documents han de presentar-se en llengua castellana o llengua catalana. Els sobres, que han d'anar identificats i han d'especificar la licitació a la que concorren han d'estar signats per l'empresa licitadora o per la persona que la representi, amb indicació del nom i cognoms o raó social de l'empresari han d'incloure exclusivament la documentació que s'especifica en aquest plec per a cada un dels sobres.

A la part externa de cada sobre ha de constar clarament: denominació i NIF de l'empresa licitadora, domicili, telèfon i correu electrònic de contacte. nom i cognoms del/s representants que signen la proposició. Firma de l'empresa licitadora o persona que la representi. Els documents que es presentin poden ser originals, còpies legitimades per fedatari públic o còpies compulsades per l'Administració. **A aquests efectes els serveis tècnics de l'EFMSA compulsaran documentació fins el dia d'acabament del termini de presentació de proposicions fins les 13h.** Les empreses estrangeres presentaran tots els documents traduïts de forma oficial a la llengua catalana o castellana.

La informació addicional que es sol·licita per part dels licitadors sobre els plecs i documentació complementària s'ha de facilitar, com a mínim, sis dies abans de la data límit fixada per a la presentació de les ofertes, d'acord amb allò establert a l'article 158.2 TRLCSP, sempre que hagi esta sol·licitada com a mínim deu dies abans d'aquesta data.

Les proposicions seran secretes i la seva presentació presumeix, d'una banda l'acceptació incondicionada per part del licitador del contingut d'aquest plec i del plec de prescripcions



tècniques i, d'altra banda la declaració conforme reuneix tots i cadascun dels requisits per contractar. La documentació, un cop lliurada, només es pot retirar per motius justificats. Els licitadors només poden presentar una única proposició. Tampoc no poden subscriure cap proposició en unió temporal amb d'altres empreses si ho han fet individualment, ni figurar en més d'una unió temporal. La contravenció d'aquest precepte produirà la no admissió de totes les proposicions presentades. Els licitadors han de mantenir les seves ofertes durant un termini de quinze dies des de la data de l'obertura de les proposicions.

## 12.- contingut de les proposicions

**12. 1 Contingut del sobre A.** en el sobre A de documentació general les empreses licitadores han d'incorporar els documents que s'assenyalen a continuació:

a) acreditació de la personalitat de l'empresari

Quan es tracti d'un empresari individual ha de presentar el DNI, NIF o si escau el passaport. Si és una persona jurídica espanyola ha de presentar el NIF de l'empresa i l'escriptura de constitució i/o modificació adaptada degudament a la Llei i inscrita en el registre mercantil quan aquest requisit sigui exigible d'acord amb la legislació mercantil que li sigui aplicable. Si no ho és, haurà de presentar l'escriptura o el document de constitució, de modificació, estatuts o acta fundacional, en el qual constin les normes per les quals es regula la seva activitat, inscrits, si escau, en el registre públic corresponent.

Les empreses no espanyoles d'estats membres de la Unió Europea hauran d'acreditar la seva capacitat d'obrar mitjançant certificació d'inscripció en un dels registres professionals o comercials que s'indiquen en la normativa de desenvolupament del TRLCSP. A més hauran d'acreditar que es troben habilitades per realitzar la prestació que constitueix l'objecte del contracte, d'acord amb la legislació de l'Estat en el qual es trobin establertes, quan l'estat esmentat exigeixi una autorització especial o la pertinença a una determinada organització. La resta d'empresaris estrangers hauran d'acreditar la seva capacitat d'obrar mitjançant informe expedit per la Missió diplomàtica permanent d'Espanya a l'estat corresponent o l'Oficina Consular en l'àmbit d'ella qual s'ubiqui el domicili de l'empresa. Així mateix, hauran d'aportar informe de la respectiva missió diplomàtica permanent espanyola relatiu al fet que l'estat de procedència admet, al seu entorn, la participació d'empreses espanyoles en la contractació amb l'Administració en forma substancialment anàloga. Si diversos empresaris acudeixen a la licitació i constitueixen una unió temporal, cadascun d'ells n'haurà d'acreditar la personalitat i capacitat i hauran d'indicar els noms i circumstàncies dels empresaris que la subscriuen, la participació de cadascun d'ells així com la designació d'un representant o apoderat únic.

b) l'acreditació de la representació quan s'actui mitjançant representat

Quan el licitador actuï mitjançant representant haurà d'aportar el DNI del representant i el document fefaent acreditatiu de l'existència d'ella representació i de l'àmbit d'elles seves facultats per licitar i contractar degudament inscrita en el Registre Mercantil. **Aquest document ha d'estar validat pel Servei Jurídic de l'òrgan de contractació o pel Servei Jurídic de l'Ajuntament de Palma.**

En el cas d'unió temporal d'empresaris ha de designar-me un representant o apoderat únic de la unió amb prou poders per exercitar els drets i per acomplir les obligacions que es derivin del contracte fins a l'extinció d'aquest, sense perjudici de l'existència de poders mancomunats que puguin atorgar a les empreses per a cobraments i pagaments de quantitat significativa.

c) L'acreditació de la solvència econòmica, financera i tècnica o professional, de conformitat amb el que estableix la lletra F del Quadre de característiques del contracte.

Els empresaris no espanyols d'estats membres de la Unió Europea hauran d'acreditar la seva solvència econòmica, financera i tècnica o professional, d'acord amb els mateixos requisits establerts en la lletra F del Quadre de característiques del contracte per als licitadors espanyols. D'altra banda hauran d'acreditar l'existència de sucursal de l'empresa en territori espanyol amb designació d'apoderats o representants per a les seves operacions i que estiguin inscrites en el Registre Mercantil. Les empreses que licitin en unió temporal han d'acreditar individualment els requisits de solvència econòmica, financera i tècnica o professional. Les característiques acreditades per cada una s'acumularan a l'efecte de determinar la solvència de la unió temporal.

d) Declaració responsable del licitador de no estar sotmès a les prohibicions per contractar amb l'Administració d'acord amb l'article 60 del TRLCSP.

Aquesta declaració ha d'incloure la manifestació expressa de trobar-se al corrent del compliment de les obligacions tributàries amb l'Estat, amb l'Administració de la Comunitat Autònoma de les Illes Balears i amb la Seguretat Social imposades per les disposicions vigents, sense perjudici que l'empresari a favor del qual s'efectuï l'adjudicació hagi de presentar la justificació acreditativa d'aquest requisit abans de l'adjudicació. Aquesta declaració responsable, o un altre document, ha d'incloure la manifestació expressa que l'empresa no es troba sotmesa en cap dels supòsits a què es refereix la Llei 2/1996, de 19 de novembre, d'incompatibilitats dels membres del Govern i dels alts càrrecs de la CAIB. S'adjunta model de **l'annex 1 d'aquest Plec**.

g) L'acreditació de les circumstàncies a què fa referència la lletra L del Quadre de característiques del contracte, quan l'empresa pretengui acollir-se al sistema de solució d'empats previst.

h) La declaració expressa relativa al grup empresarial al qual pertany l'empresa i comprensiva de totes les societats que pertanyen a un mateix grup, en els termes que estableix l'article 42 del Codi de comerç, quan diverses empreses del grup participin en el procediment segons el model de l'annex 4 d'aquest Plec. En el supòsit de no pertànyer a cap grup empresarial, la declaració es farà en aquest sentit.

i) Les empreses estrangeres han de presentar una declaració que se sotmeten a la jurisdicció dels jutjats i tribunals espanyols de qualsevol mena, per a totes les incidències que de manera directa o indirecta puguin sorgir de l'acord marc, amb renúncia, si escau, al fur jurisdiccional estranger que pugui correspondre al licitador segons el model de l'annex 3 d'aquest Plec.

j) Declaració compliment mesures de prevenció de riscos laborals. Declaració del licitador que compleix les mesures de prevenció de riscos laborals establertes a la normativa vigent, incloses les obligacions en matèria de formació i vigilància de salut, protecció i emergència. La declaració haurà d'expressar d'aportar la documentació necessària que ho justifiqui abans de la firma del contracte, fent constar expressament que coneix i accepta que l'adjudicació quedarà sense efecte sinó aporta aquesta documentació o fins i tot sinó compleix íntegrament l'esmentada normativa. D'acord amb el model de **l'annex 6 d'aquest plec**.

k) Assegurança de responsabilitat civil. Compromís formal de que si resulta adjudicatari aportarà un document exclusiu pel contracte a subscriure que acrediti la cobertura de la responsabilitat civil per l'import que assenyala l'apartat M del quadre annex. D'acord amb el model de **l'annex 7 d'aquest plec**.

l) Qualsevol altre document exigint en aquest Plec.

### 12.2 contingut del sobre B

El licitador ha de presentar **el Projecte Tècnic** que contengui els requisits bàsics exigits en els plecs i la resta de característiques tècniques dels equips. La no presentació de les Especificacions tècniques dels equips oferts amb tots els requisits bàsics establerts en el Plec de Prescripcions Tècniques serà motiu de exclusió.

El licitador també s'haurà d'aportar el compromís exprés del compliment dels Valors Límit d'Emissió en condicions normals i un plànol d'implantació de forn, xemeneia i taula d'introducció segons Model Annex 2 del Plec de prescripcions tècniques.

El Projecte Tècnic ha d'anar signat per qui tingui poder suficient per fer-ho, i no ha de contenir errors, omissions o obstacles per a una interpretació correcta.

### 12.3 contingut del sobre C

El licitador ha de presentar la seva **oferta econòmica** segons el model de **l'annex 5 d'aquest Plec**. L'import ha d'expressar-se clarament en nombres i lletres. S'ha d'indicar l'importa, IVA exclòs, i, a continuació, com a partida independent, l'import de l'IVA que s'hagi de repercutir. També ha d'indicar-se el tipus impositiu d'IVA aplicable a la prestació i l'import total de l'oferta.

S'entén que l'oferta econòmica inclou totes les taxes i impostos, directes i indirectes, i arbitris municipals que gravin l'execució del contracte. L'oferta ha d'anar signada per qui tingui poder suficient per fer-ho, i no ha de contenir errors, omissions o obstacles per a una interpretació correcta.

### 12.4 documents i dades de les empreses licitadores de caràcter confidencial

els documents i dades presentades per les empreses licitadores en els sobres A i B es consideraran de caràcter confidencial quan la seva difusió a tercers pugui ser contrària als seus interessos comercials legítims, perjudicar la lleial competència entre les empreses del sector o bé estiguin compreses en les prohibicions establertes en la Llei orgànica 15/1999, de 13 de desembre, de protecció de dades de caràcter personal. Les empreses licitadores hauran d'indicar, tal com s'assenyala en l'article 140 TRLCSP, si s'escau, mitjançant una declaració complementària a lliurar en cadascun dels sobres, quins documents i/o dades presentades en els apartats de personalitat i solvència del sobre A i quins documents i dades tècniques incorporades en la proposició, en el sobre B són, al seu parer, constitutius de ser considerats confidencials segons el model de **l'annex 2 d'aquest Plec**.

No tindran en cap cas caràcter confidencial els documents que tinguin caràcter de documents d'accés públic.

**12.5 termini de presentació de proposicions** sobres s'han de presentar a la seu de l'EFMSA abans de les catorze hores de la data límit assenyalada a l'anunci publicat al BOIB, al Butlletí Oficial de l'Estat i al Diari Oficial de la Unió Europea, com també al perfil de contractant. Els sobres també es poden presentar per correu, sempre dins del termini establert. En aquest cas, l'empresa licitadora ha de justificar la data i hora d'imposició de la tramesa en l'oficina de correus i anunciar a l'EFMSA la remissió de l'oferta mitjançant tèlex, fax, telegrama o per correu electrònic al número o adreça assenyalat a la lletra I

del quadre de característiques del contracte i sempre, com a màxim, el darrer dia determinat com a període límit de presentació de les ofertes. Sense l'acreditació dels dos requisits (imposició en correus dins del termini i comunicació d'aquesta circumstància a l'EFMSA) la proposició no serà admesa. La tramesa de l'anunci per correu electrònic serà vàlida si existeix constància de la transmissió i recepció, de les dates i del contingut íntegre de les comunicacions i s'identifica de manera fefaent al remitent i al destinatari. En tot cas, si transcorreguts 10 dies naturals des de l'acabament del termini de presentació no ha arribat la proposició enviada per correu a l'òrgan de contractació, aquesta no serà admesa en cap cas. En el cas que es produeixi l'ampliació del termini de recepció de proposicions per retard en la publicació de l'anunci o quan l'òrgan de contractació ha rebut les proposicions trameses per correu dins dels 10 dies naturals següents al termini de presentació de proposicions, es comunicarà la data d'obertura de proposicions mitjançant publicació en el Perfil de contractant. Les proposicions presentades fora de termini no seran admeses sota cap concepte. Les empreses interessades podran examinar els plecs del contracte al Perfil del contractant. La informació addicional que es sol·liciti per part de les empreses licitadores sobre els plecs i documentació complementària s'ha de facilitar, com a mínim, sis dies abans de la data límit fixada per a la presentació de les ofertes, d'acord amb allò establert en l'Article 158.2 TRLCSP, sempre que hagi estat sol·licitada com a mínim deu dies abans d'aquesta data.

### **13.- Obertura de proposicions**

**13. 1 OBERTURA DEL SOBRE A** La Mesa de Contractació qualificarà, en reunió interna, la documentació general presentada per les empreses licitadores en el sobre A, dins del termini establert i d'acord amb els requisits formals exigits, i desestimarà aquelles empreses licitadores que no aportin tota la documentació requerida o que no acreditin la capacitat i/o solvència exigides. Tanmateix, si la Mesa observa que en la documentació presentada hi ha defectes o errors materials de caràcter esmenable ho ha de comunicar a les empreses licitadores afectades perquè els corregeixin o esmenin, davant la pròpia Mesa de Contractació, en el termini de tres dies hàbils. Així mateix, la Mesa de Contractació podrà sol·licitar a les empreses licitadores els aclariments necessaris sobre els certificats i documents del sobre A, per a un millor coneixement de la documentació presentada o requerir-los perquè en presentin de complementaris. La comunicació a les empreses requerides per esmenar defectes o fer aclariments serà efectuada amb una comunicació al fax o l'adreça de correu electrònic del representant de l'empresa licitadora que hagi facilitat en el sobre A.

**13.2 OBERTURA DEL SOBRE B** La Mesa de Contractació, una vegada qualificada la documentació del sobre A i realitzades les esmenes i, si escau, aportats els aclariments o documents complementaris requerits, o transcorregut el termini que s'ha conferit a l'efecte, obrirà en acte públic el sobre B dels licitadors admesos, que contenen la documentació de les proposicions relativa als criteris d'adjudicació avaluable mitjançant un judici de valor, d'acord amb el procediment següent:

En primer lloc, el president explicarà als assistents el nombre de proposicions rebudes i el nom dels licitadors, comunicarà el resultat de la qualificació de la documentació general presentada als sobres A, amb expressió dels licitadors admesos i dels exclosos, i de les causes de l'exclusió, i convidarà els assistents a formular les observacions que estimin oportunes, que es reflectiran a l'acta, però sense que en aquest moment la Mesa pugui fer-se càrrec de documents que no hagin estat lliurats durant el termini d'admissió d'ofertes o el d'esmena de defectes o omissions.

A continuació, el secretari de la Mesa obrirà els sobres B dels licitadors admesos, i llegirà la relació dels documents aportats respecte dels criteris d'adjudicació avaluable mitjançant un judici de valor.



Conclusa l'obertura de les proposicions, es donarà per acabat l'acte públic, del desenvolupament del qual es deixarà constància a l'acta de la reunió de la Mesa.

### 13.3 OBERTURA DEL SOBRES C

Una vegada la Mesa de Contractació hagi avaluat els criteris d'adjudicació, després de sol·licitar, si escau, els informes tècnics que estimi oportuns, o, si escau, de rebre l'informe del comitè d'experts o de l'organisme tècnic especialitzat segons la normativa vigent, es convocarà els interessats a l'acte d'obertura dels sobres C, que contenen l'oferta econòmica.

Constituïda la Mesa de Contractació en la data assenyalada i iniciat l'acte públic, el president explicarà el resultat de l'avaluació relativa a les proposicions contingudes en el sobre B. A continuació, el secretari de la Mesa obrirà els sobres C dels licitadors admesos, i llegirà l'oferta econòmica. Conclusa l'obertura de les proposicions, es podrà considerar acabat l'acte públic d'obertura de proposicions, del desenvolupament del qual es deixarà constància a l'acta de la reunió de la Mesa.

Les empreses licitadores presents poden fer constar davant de la Mesa totes les observacions que considerin necessàries. Aquestes observacions han de quedar recollides en l'acta. La Mesa de Contractació, en el mateix acte o en un acte posterior, després de sol·licitar, si escau, els informes tècnics que estimi oportuns, elevarà a l'òrgan de contractació la proposta d'adjudicació raonada que estimi adequada, que inclourà en qualsevol cas la ponderació dels criteris indicats en la lletra C del Quadre de criteris d'adjudicació del contracte. Seran rebutjades, mitjançant resolució motivada, les proposicions que no concordin amb la documentació examinada i admesa, les que modifiquin substancialment els models de proposició establerts en aquest Plec, així com aquelles que continguin un error manifest en relació amb la proposició. Igualment, seran rebutjades aquelles proposicions en les quals l'empresa licitadora reconegui l'error o inconsistència de la mateixa, que la facin inviable.

## 14.- Adjudicació, formalització i perfecció del contracte

**14.1 Acreditació documental prèvia a l'adjudicació del contracte.** El licitador que hagi presentat l'oferta econòmicament més avantatjosa haurà d'acreditar, en el termini màxim de 10 dies hàbils, comptats des de l'endemà del dia en què se li hagi requerit fer-ho, que es troba al corrent en el compliment de les seves obligacions tributàries i amb la Seguretat Social. L'acreditació d'estar al corrent en el **compliment de les obligacions tributàries** es realitzarà presentant la documentació següent, original o còpia autèntica o compulsada, d'acord amb la normativa de desenvolupament del TRLCSP:

a) Darrer rebut de l'impost sobre activitats econòmiques o el document d'alta en aquest, quan l'alta sigui recent i no hagi sorgit encara l'obligació de pagament, juntament amb una declaració responsable de no haver-se donat de baixa en la matrícula de l'impost. En el supòsit que el licitador estigui inclòs en algun dels supòsits d'exempció de l'impost, haurà de presentar el document d'alta i una declaració responsable en què s'acrediti aquesta circumstància.

b) Certificació administrativa expedida per l'òrgan competent de l'Administració de l'Estat, pel que fa a les obligacions tributàries amb aquest darrer o, en els casos en què així s'indiqui en el requeriment, autorització a l'òrgan de contractació perquè sol·liciti en nom seu aquesta certificació.

c) Certificació administrativa expedida per l'òrgan competent de l'Administració de la Comunitat Autònoma de les Illes Balears, pel que fa a les obligacions tributàries amb aquesta, en els casos en què així s'indiqui en el requeriment.

El licitador que no estigui obligat a presentar totes o alguna de les declaracions o documents corresponents a les obligacions tributàries que siguin exigibles, haurà d'acreditar aquesta circumstància mitjançant declaració responsable. L'acreditació d'estar al corrent en el **compliment de les obligacions amb la Seguretat Social** es

realitzarà mitjançant certificació expedida per l'autoritat administrativa competent. Quan així s'indiqui en el requeriment, aquesta certificació podrà ser substituïda per una autorització a l'òrgan de contractació perquè sol·liciti en nom seu aquesta certificació. En el supòsit que hagi de tenir-se en compte alguna exempció, s'haurà d'acreditar aquesta circumstància mitjançant declaració responsable.

Les certificacions a què es refereixen les clàusules anteriors hauran de ser expedides d'acord amb el que disposa la legislació que sigui d'aplicació i, si escau, podran ser trameses a l'òrgan de contractació per via electrònica, d'acord amb la normativa vigent aplicable sobre això. Els estrangers, siguin persones físiques o jurídiques, pertanyents o no a estats membres de la Unió Europea que no tinguin domicili fiscal a Espanya, hauran de presentar certificació expedida per l'autoritat competent al país de procedència, acreditativa de trobar-se al corrent en el compliment de les obligacions tributàries corresponents. Així mateix, hauran de presentar certificació també expedida per l'autoritat competent en la qual s'acrediti que es troben al corrent en el compliment de les obligacions socials que s'exigeixen en el país de la seva nacionalitat. Tota la documentació esmentada en aquest apartat haurà de referir-se als dotze mesos darrers. El licitador haurà d'acreditar **l'abonament dels anuncis** d'aquesta licitació en els butlletins oficials i a la premsa, si n'hi ha, fins al límit màxim indicat en el Quadre de característiques del contracte.

**14.2** L'òrgan de contractació acordarà l'adjudicació del contracte dins del termini dels QUINZE dies naturals següents a l'obertura de les proposicions. L'adjudicació serà notificada a les empreses licitadores i publicada en el perfil de contractant. Els adjudicataris queden obligats a subscriure, dins del termini que estableix l'article 156 del TRLCSP, el document administratiu de formalització de l'acord marc, al qual s'unirà, formant part de mateix, l'oferta de l'adjudicatari i un exemplar del Plec de clàusules administratives particulars i de les prescripcions tècniques. Quan l'adjudicatari sigui una unió temporal d'empresaris, dins el mateix termini i anteriorment a la signatura de l'acord marc, haurà d'aportar escriptura pública de constitució com a tal i el NIF assignat. El contracte s'ha de subscriure a la seu de l'òrgan de contractació o en el lloc que aquest indiqui. El document en el qual es formalitzi el contracte serà en tot cas administratiu, i és títol vàlid per accedir a qualsevol registre públic. Això no obstant, el contracte es formalitzarà en escriptura pública quan així ho sol·liciti el contractista, i aniran a càrrec seu les despeses derivades del seu atorgament.

## 15. GARANTIA DEFINITIVA

De conformitat amb la previsió de l'article 95 TRLCSP i atès que l'adjudicació del present contracte consisteix en el subministrament d'un ben consumible la entrega i recepció del qual s'ha d'efectuar abans del pagament del preu, s'eximeix a l'adjudicatari de l'obligació de constituir la garantia definitiva.

## III. EXECUCIÓ DEL CONTRACTE

### 16.-Responsable del contracte

L'òrgan de contractació podrà designar una persona física o jurídica, vinculada a l'ens contractant o externa a aquest, com a responsable del contracte, que en supervisarà l'execució i comprovarà que la seva realització s'ajusta al que estableix el contracte, i adoptarà les decisions i donarà al contractista les ordres i instruccions necessàries a fi d'assegurar la realització correcta de la prestació pactada.



El responsable del contracte és el que figura, si escau, en la portada d'aquest Plec, a qui correspon, per tant, la direcció i inspecció de l'execució del contracte, i pot ser auxiliat per col·laboradors que integraran l'equip de direcció.

## 17.- Obligacions del contractista

17.1 El contractista està obligat a lliurar els béns objecte de subministrament en el temps i lloc fixats en el contracte, i a executar el contracte amb estricta subjecció a les estipulacions contingudes en aquest Plec de clàusules administratives particulars, i observarà fidelment el que estableix el Plec de prescripcions tècniques, així com les instruccions que, si escau, li doni per escrit el responsable del contracte designat per l'òrgan de contractació, el qual podrà, així mateix, ajustar el ritme de lliurament dels béns que s'hagin de subministrar.

17.2 El contractista està obligat a complir el termini d'execució del contracte en els termes prevista en la clàusula 7 d'aquest Plec.

17.3 El contractista està obligat a dur a terme totes les operacions que siguin necessàries per instal·lar, posar en funcionament o posar en marxa els béns que s'han de subministrar, de conformitat amb el que estableix el Plec de prescripcions tècniques. El cost d'aquestes operacions es considera inclòs en el preu del contracte.

17.4 L'execució del contracte es realitzarà a risc i ventura del contractista. Aquest respondrà de la qualitat dels béns i dels vicis ocults que es puguin apreciar durant el termini de garantia.

17.5 Queden exceptuats del que disposa el paràgraf anterior els defectes que es puguin apreciar que siguin conseqüència directa i immediata d'una actuació o ordre de l'Administració.

17.6 El contractista no té dret a indemnització per causa de pèrdues, avaries o perjudicis ocasionats en els béns abans que siguin lliurats a l'òrgan de contractació, llevat que aquest hagi incorregut en mora en el moment de rebre'ls.

17.7 És obligació del contractista indemnitzar els tercers de tots els danys i perjudicis que els causi, ell mateix o personal o mitjans que depenguin d'ell, com a conseqüència de les operacions que requereixi l'execució del contracte.

17.8 El contractista és responsable d'obtenir les cessions, els permisos i les autoritzacions dels titulars de les patents, els models i les marques de fabricació que, si escau, siguin necessaris, i anirà a càrrec seu l'abonament de les indemnitzacions que puguin correspondre per aquests conceptes. Així mateix, serà responsable de qualsevol reclamació relativa a la propietat industrial i comercial, i haurà d'indemnitzar, si escau, l'Administració, de tots els danys i perjudicis que es puguin derivar amb motiu de la interposició de reclamacions.

17.9 El contractista haurà de complir, sota la seva responsabilitat exclusiva, les disposicions vigents en matèria laboral, de seguretat social i de seguretat i higiene en el treball, i haurà de tenir al seu càrrec el personal necessari per a la realització de l'objecte del contracte, respecte del qual tindrà, amb caràcter general, la condició d'empresari.

17.10 El contractista haurà de guardar sigil respecte de les dades o antecedents que, no sent públics o notoris, estiguin relacionats amb l'objecte del contracte i hagin arribat al seu coneixement amb motiu d'aquest.

17.11 En els supòsits en què escaigui, l'Administració podrà inspeccionar les diferents fases d'elaboració dels béns que s'han de subministrar. Així mateix, l'òrgan de contractació podrà efectuar per si mateix, o ordenar al contractista, a càrrec d'aquest, la realització d'anàlisis, assaigs i proves dels materials emprats i dels béns que s'han de subministrar, amb la finalitat de comprovar que s'adeqüen a la qualitat i idoneïtat ofertes per l'adjudicatari.

- 17.12 En els casos en què la naturalesa de l'objecte del contracte ho permeti, l'Administració adquirirà la propietat intel·lectual del treball objecte del contracte des de l'inici, i seran responsabilitat del contractista els perjudicis que es puguin derivar contra aquest dret de propietat per actuacions que li siguin imputables.
- 17.13 En cas que el contracte tingui per objecte desenvolupar i posar a la disposició productes protegits per un dret de propietat intel·lectual o industrial, l'execució del contracte comporta la cessió a l'Administració contractant del dret d'ús dels productes esmentats, i aquesta podrà, a més, autoritzar-ne l'ús als ens, organismes i entitats pertanyents al sector públic previstes en l'article 3.1 del TRLCSP.
- 17.14 El contractista haurà de respectar el caràcter confidencial de la informació a què tingui accés a causa de l'execució del contracte i a la qual s'hagi donat aquest caràcter en la lletra Y del Quadre de característiques del contracte d'aquest Plec o en el contracte, o que per la seva pròpia naturalesa hagi de ser tractada com a tal. Aquest deure es mantindrà durant un termini de cinc anys des del coneixement de la informació, llevat que en el quadre esmentat o en el contracte s'estableixi un termini més ampli.

## **18 Despeses i impostos per compte del contractista**

18.1 Són a compte del contractista totes les despeses derivades de la publicació de la licitació del contracte, tant en butlletins oficials com, si escau, en altres mitjans de difusió, les vegades que determini l'òrgan de contractació i fins a la quantitat màxima especificada en la lletra N del Quadre de característiques del contracte.

18.2 Tant en les ofertes presentades pels interessats, com en els pressuposts d'adjudicació, s'entenen compreses totes les taxes i impostos, directes i indirectes, i arbitris municipals que gravin l'execució del contracte, que aniran a compte del contractista, llevat de l'IVA que hagi de ser repercutit i suportat per l'Administració, que s'indicarà com a partida independent.

18.3 Es consideren també incloses en la proposició de l'adjudicatari i en el preu del contracte totes les despeses que resultin necessàries per a l'execució del contracte, inclosos els desplaçaments possibles.

## **19 Pagament del preu**

19.1 El contractista té dret a l'abonament dels subministraments efectivament lliurats i formalment rebuts per l'Administració. El pagament del preu es farà d'acord amb els terminis prevists en aquest Plec i amb la lletra P del Quadre de característiques del contracte, i amb l'informe favorable previ del responsable tècnic de l'EFMSA, si escau, del designat per l'òrgan de contractació com a responsable d'aquest.

19.2 El pagament es farà contra factura, expedida d'acord amb la normativa vigent, degudament conformada per la unitat o òrgan directiu que rebi el treball o, si escau, pel designat com a responsable del contracte.

19.3 El contractista podrà cedir a un tercer, per qualsevol dels mitjans establerts legalment, el seu dret a cobrar el preu del contracte, però perquè aquesta cessió tingui efectes, i l'Administració expedeixi el manament de pagament a favor del cessionari, cal que es notifiqui fefaentment a aquesta l'acord de cessió.

## **20 Incompliment del contracte**

20.1 Quan el contractista, per causes imputables a aquest, hagi incorregut en demora respecte del compliment del termini total del contracte, l'Administració podrà optar indistintament, per la resolució del contracte, amb pèrdua, si escau, de la garantia constituïda, o per la imposició de les penalitats diàries en la proporció de 0,20 euros per cada 1.000 euros del preu del contracte, o per les penalitats que s'hagin establert en la lletra T del Quadre de característiques del contracte.

Cada vegada que les penalitats per demora assoleixin un múltiple del 5 % del preu del contracte, l'òrgan de contractació estarà facultat per resoldre'l o per acordar-ne la continuïtat de l'execució amb imposició de noves penalitats.

Aquesta mateixa facultat tindrà l'Administració respecte de l'incompliment del contractista dels terminis parcials o quan la demora en el compliment d'aquests faci preveure raonablement la impossibilitat del compliment del termini total.

20.2 La imposició de penalitat no exclou la indemnització a què pugui tenir dret l'Administració pels danys i perjudicis ocasionats pel retard imputable al contractista.

20.3 La constitució en mora del contractista no requerirà intimació prèvia per part de l'Administració.

20.4 Si hi ha retard en el compliment dels terminis per causes no imputables al contractista, l'Administració podrà, a petició d'aquest o d'ofici, concedir la pròrroga adequada, d'acord amb el que disposa l'article 213.2 del TRLCSP.

20.5 En el cas que el contractista realitzi defectuosament l'objecte del contracte, o incompleixi el compromís de dedicar o adscriure a l'execució del contracte els mitjans personals o materials suficients per fer-ho, a què es refereixen les clàusules 5.2 i 14.1.1.f i la lletra F.3 del Quadre de característiques del contracte d'aquest Plec, l'òrgan de contractació podrà optar per resoldre el contracte amb confiscació de la garantia constituïda, o bé imposar una penalització econòmica proporcional a la gravetat de l'incompliment, en una quantia que podrà assolir el 10 % del pressupost del contracte.

Quan l'incompliment o el compliment defectuós de la prestació n'afecti característiques que s'hagin tingut en compte per definir els criteris d'adjudicació, l'òrgan de contractació pot, de conformitat amb l'article 150.6 del TRLCSP, establir penalitats o atribuir a l'observança puntual d'aquestes característiques el caràcter d'obligació contractual essencial als efectes de l'article 223.f del TRLCSP. Es farà el que indiquen les lletres T i V del Quadre de característiques del contracte.

20.6 Quan el contractista, per causes imputables a aquest, hagi incomplert l'execució parcial de les prestacions definides al contracte, l'òrgan de contractació podrà optar, indistintament, per la seva resolució o per imposar les penalitats previstes en la lletra T del Quadre de característiques del contracte.

## **21 Cessió del contracte i subcontractació**

La cessió del contracte es regirà pel que disposa l'article 226 del TRLCSP.

D'acord amb l'establert a la lletra Q del Quadre de característiques del contracte es prohibeixi la subcontractació.

## **22 Modificació del contracte**

El contracte es podrà modificar per raons d'interès públic en les condicions i amb l'abast i els límits expressats, si escau, en la lletra U del Quadre de característiques del contracte, de conformitat amb els articles 210, 219 i 296 del TRLCSP. No obstant això, el contracte també es podrà modificar quan hi concorrin les circumstàncies previstes expressament en el TRLCSP, sempre que amb això no s'alterin les condicions essencials de la licitació i l'adjudicació. La modificació del contracte es farà d'acord amb el procediment que regula l'article 211 del TRLCSP i s'haurà de formalitzar conforme al que disposa l'article 156 del TRLCSP.

### **23 Suspensió del contracte**

Si l'Administració acorda la suspensió del contracte o aquesta té lloc per l'aplicació del que disposa l'article 216.5 del TRLCSP, s'aixecarà una acta en què es consignaran les circumstàncies que l'han motivada i la situació de fet en l'execució.

Acordada la suspensió, l'Administració abonarà al contractista, si escau, els danys i perjudicis soferts efectivament per aquest, que es xifraran d'acord amb el que disposen els apartats 2 i 3 de l'article 300 del TRLCSP.

## **IV. ACABAMENT DEL CONTRACTE**

### **24 Compliment del contracte**

24.1 El contracte s'entendrà acomplert pel contractista quan aquest hagi realitzat la totalitat de l'objecte, de conformitat amb el que estableix aquest Plec i, si escau en el de prescripcions tècniques i a satisfacció de l'EFMSA, la conformitat de la qual es farà constar de forma expressa en el termini d'un mes d'haver-se lliurat o realitzat l'objecte del contracte.

24.2 Si els béns objecte del contracte no es troben en condicions de ser rebuts, es deixarà constància expressa d'aquesta circumstància i es donaran les instruccions necessàries al contractista perquè n'esmeni els defectes observats, o en faci una nova execució d'acord amb el que s'hagi pactat. Si, malgrat això, els béns subministrats no s'adeqüen a la prestació contractada, com a conseqüència de vicis o defectes imputables al contractista, l'EFMSA la podrà rebutjar, i quedarà exempta de l'obligació de pagament.

### **25 Resolució i extinció del contracte**

25.1 A més dels supòsits de compliment, el contracte s'extingirà per la seva resolució, acordada per la concurrència d'alguna de les causes previstes en els articles 223 i 299 del TRLCSP i donarà lloc als efectes previstes en els articles 225 i 300 del TRLCSP.

25.2 En els casos en què s'exigeixi el deure de guardar sigil, produirà igualment la resolució del contracte el fet que el contractista incompleixi l'obligació de guardar sigil a què es refereix la clàusula 24.7, respecte de les dades o antecedents que, no sent públics o notoris, estiguin relacionats amb l'objecte del contracte i hagin arribat al seu coneixement en ocasió d'aquest.

25.3 També seran causes especials de resolució del contracte, les especificades en la lletra V del Quadre de característiques del contracte.

**Annex 1  
Sobre A****DECLARACIÓ RESPONSABLE**

Sr / Sra

DNI

En nom i representació de la persona física i jurídica: .....

Amb NIF .....

Domiciliada en .....

Població ..... Codi Postal .....

DECLARO

**Per a participar en la licitació PO 3/15-SU subministrament i instal.lació d'un forn crematori en el Tanatori II–Bon Sosec**

Que ni el signant de la declaració ni la persona física / jurídica a qui represento, ni els seus administradors o representants, es troben sotmesos a cap dels supòsits a què es refereix l'article 60 del Text refós de la Llei de contractes del sector públic , aprovat per Reial Decret legislatiu 3/2011, de 14 de novembre, i manifest expressament que la persona física / jurídica representada està al corrent de les obligacions tributàries i de seguretat social imposades per les disposicions vigents i que no està sotmesa a cap dels supòsits q què es refereix la Llei 2/1996, de 19 de novembre, d'incompatibilitats dels membres del govern i dels alts càrrecs de la Comunitat Autònoma de les Illes Balears (BOIB núm.150, de 5 de desembre de 1996) i el seu reglament, aprovat pel Decret 250/1999, de 3 de desembre (BOIB núm.156, 16 de desembre de 1999)

I perquè consti i tingui efectes oportuns, signo aquesta declaració.

(Signatura i segell de l'empresa)

**Annex 2**  
**Sobre A/B****Declaració de confidencialitat de dades i documents**

---

El / la senyor / a ....., en nom propi, o com ..... (assenyalar les vostres facultats de representació: per exemple, administrador / a únic / a, apoderat / a, ....), declaro sobre la meua responsabilitat, com a licitador en l'expedient del contracte de subministrament de gas natural de l' Empresa Funerària Municipal de Palma, S.A. que l'empresa .....,

DECLARA

**Per a participar en la licitació PO 3/15-SU subministrament i instal.lació d'un forn crematori en el Tanatori II–Bon Sosec**

Que els documents i dades presentats en el sobre A/sobre B que considera de caràcter confidencial són els que a continuació es relacionen:

I perquè consti i tingui efectes oportuns, signo aquesta declaració.

(Signatura i segell de l'empresa)



**Annex 3  
Sobre A**

**Només cal omplir si és empresa estrangera**

---

**Submissió als jutjats i tribunals espanyols**

**Per a participar en la licitació PO 3/15-SU subministrament i instal.lació d'un forn crematori en el Tanatori II-Bon Sosec**

El / la senyor / a ....., en nom propi, o com ..... (assenyalar les vostres facultats de representació: per exemple, administrador / a únic / a, apoderat / a, ....), declaro sota la meva responsabilitat, com a licitador de l' Empresa Funerària Municipal de Palma, S.A. que l'empresa ....., declara la submissió als jutjats i tribunals espanyols, per a totes les incidències que pugui sorgir del contracte, amb renúncia expressa al seu propi fur.

I perquè consti i tingui efectes oportuns, signo aquesta declaració.

(Signatura i segell de l'empresa)

**Annex 4**  
**Sobre A - Només cal omplir si pertany a un grup empresarial**

---

**Declaració sobre el grup empresarial**

**Per a participar en la licitació PO 3/15-SU subministrament i instal·lació d'un forn crematori en el Tanatori II-Bon Sosec**

El senyor / a ....., en nom propi o com ..... (assenyalar les vostres facultats de representació: apoderat / a, administrador únic / a ....), declaro sobre la meua responsabilitat, que l'empresa ....., conforma grup empresarial, segons el que preveu l'article 42 del Codi de Comerç. El grup s'anomena ..... i el formen les entitats següents:

I perquè consti i tingui efectes oportuns, signo aquesta declaració.

(Signatura i segell de l'empresa)

**Annex 5  
Sobre B****Model d'oferta econòmica**

..... (nom i  
l·linatges), amb DNI ....., amb domicili a  
..... c/pl.  
.....  
..... número..... CP..... i  
telèfon.....

**DECLAR:**

Que estic informat/da de les condicions i els requisits que s'exigeixen per poder ser adjudicatari/adjudicatària del contracte de subministrament i instal·lació d'un forn crematori en el Tanatori II-Bon Sosec de l' Empresa Funerària Municipal de Palma, S.A. (EXP. PO 3/15-SU)

Que em comprometo, en nom propi (o en nom i representació de l'empresa.....  
..... amb NIF/CIF.....), a executar-lo amb subjecció estricta als requisits i a les condicions estipulats en els plecs de clàusules administratives particulars i de prescripcions tècniques del contracte, en específic amb subjecció expressa a l'apartat 2.1 d'execució de les obres de retirada de la instal·lació actual; 2.3 de subministrament, instal·lació i engegada del forn de cremació; 2.4 de subministrament, instal·lació i engegada de taula automàtica d'introducció de tauds; 2.5 de tramitació de llicència municipal d'obres i 2.6 de formació d'operaris del Plec de Prescripcions Tècniques

per l' import següent:

<b>Import de (en lletres i números)</b>	<b>euros</b>
<b>IVA (en lletres i números)</b>	<b>euros</b>
<b>Import TOTAL (en lletres i números)</b>	<b>euros</b>

..... de .....

(lloc, data i signatura del licitador/a)

**ANNEX 6****SOBRE A****Declaració responsable del licitador en matèria de prevenció de riscos laborals**

.....  
com a..... de l'empresa .....

**Per a participar en la licitació PO 3/15-SU subministrament i instal.lació d'un forn crematori en el Tanatori II–Bon Sosec**

**DECLAR QUE:**

- L'empresa compleix, en matèria de prevenció, la normativa vigent.
- Els treballadors de l'empresa han rebut la informació i la formació de riscos del lloc de feina.
- Els treballadors tenen un estat de salut compatible amb les tasques a realitzar.
- Aportaré la llista dels riscos específics que l'empresa pugui originar en el desenrotllament de l'activitat als centres de l' Empresa Funerària Municipal, S.A.
- Informaré l'Empresa Funerària Municipal, S.A. sobre els accidents de treball que es produeixin com a conseqüència dels riscos de les activitats concurrents.
- Comunicaré qualsevol situació d'emergència que pugui afectar la salut o la seguretat dels treballadors de las empreses presents al centre de treball.
- Aportaré tota la documentació necessària i suficient per acreditar tots els punts anteriors abans de firmar el contracte.
- Actualitzaré aquesta informació quan es produeixin canvis a les activitats contractades o altres canvis que siguin rellevants a efectes preventius.
- Sé que l'adjudicació quedarà sense efecte si no apporto la documentació necessària o no complesc la normativa vigent en matèria de prevenció.

.....d..... de.....

Firma:

**Annex 7  
SOBRE A****Compromís d'assegurança**

**Per a participar en la licitació PO 3/15-SU subministrament i instal.lació d'un forn crematori en el Tanatori II–Bon Sosec**

Sr / Sra

DNI

En nom i representació de la persona física i jurídica: .....

Amb NIF .....

Domiciliada en .....

Població ..... Codi Postal .....

**DECLAR**

El compromís de contractar i mantenir en vigor durant l'execució del contracte de servei per a la realització de l'auditoria financera, de compliment de normativa i auditoria biennal de LOPD de l'Empresa Funerària Municipal,S.A. l'assegurança de responsabilitat civil de 300.000 €

....., ..... de ..... de .....

(lloc, data,signatura del licitador/a i segell de l'empresa )





**PLEC DE PRESCRIPCIONS TÈCNiques PARTICULARS QUE REGIRAN EL CONTRACTE DE SUBMINISTRAMENT I INSTAL·LACIÓ D'UN FORN CREMATORI PER AL TANATORI DE BON SOSEC**

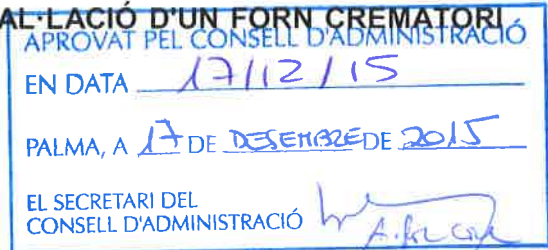

**APARTAT 1 – OBJECTE I ANTECEDENTS**

**OBJECTE DE LA CONTRACTACIÓ**

El present plec de prescripcions tècniques té per objecte el subministrament i instal·lació d'un forn crematori i taula d'introducció de fèretres per al Tanatori de Bon Sosec situat en el municipi de Marratxí (Ctra. Palma-Inca Km. 7,5 - 07141 Marratxí, Illes Balears)

**ANTECEDENTS**

**1.1.- DESCRIPCIÓ DE LA INSTAL·LACIÓ ACTUAL DE CREMACIÓ EN TANATORI DE BON SOSEC**

La instal·lació actual de cremació es troba al Tanatori de Bon Sosec que s'ubica dins el recinte pertanyent al Cementeri de Jardí de Repòs, a la Carretera Palma – Inca, Km 7,5, 07141 de Marratxí (Illes Balears)

A hora d'ara hi ha instal·lats i en funcionament dos forns crematoris situats a la planta semisoterrani del Tanatori.

Cada forn disposa de les següents característiques tècniques:

Marca: ALL.

Model: 1801.

Combustible: Gas natural. Consum màx.: 41m<sup>3</sup>/h.

Alçada de la xemeneia: 20 metres. Diàmetre: 0,75 metres (circular).

Cambres: Cambra de Cremació, Cambra de Decantació,

Cambra de postcombustió.

Cremadors: 2 a la càmera principal, 1 a la cambra de combustió.

Dades dels darrers tres anys de funcionament, per a instal·lació existent:

Any 2012: 1.112 incineracions

Any 2013: 1.114 incineracions

Any 2014: 1.168 incineracions

L'activitat es troba catalogada com activitat potencialment contaminadora de l'atmosfera (APCA) del grup B, codi 09 09 01 00, forn crematori Bon Sosec.

**1.2.- CONDICIONS GENERALS I LÍMITS D'EMISSIÓ DE L'AUTORITZACIÓ APCA (Exp. 32/AU-APCA)**

L'EFM ha rebut de la Conselleria d'Agricultura, Medi ambient i Territori la notificació de la resolució de concessió de l'autorització com a activitat potencialment contaminadora

de l'atmosfera al forn crematori de Bon Sosec, a continuació és reproduïen els condicions general, controls i límits d'emissió així com altres obligacions:

#### **“1.1. Condicions generals de mesures**

*1. El punt de mostreig de les xemeneies compliran amb els requisits de la norma UNE-EN 15259:2008 o de l'Ordre Ministerial de 18 d'octubre de 1976, sobre prevenció i correcció de la contaminació industrial de l'atmosfera. Han de ser accessibles en qualsevol moment per poder realitzar les mesures i inspeccions pertinents.*

*2. Els accessos i plataformes de treball als punts de mostreig hauran de complir la normativa en matèria de seguretat i salut en els llocs de treball.*

*3. Les mesures es realitzaran en condicions normals d'operació de les instal·lacions.*

*4. S'utilitzaran els mètodes oficials o mètodes de referència per a les mesures de les diferents magnituds, be siguin contaminants o altre tipus de paràmetres, tant als control interns o autocontrols com als controls externs de les emissions. Els mètodes de mesura seran preferentment UNE-EN, en el seu defecte i per aquest ordre: EN, UNE-ISO, UNE, i altres mètodes internacionals. Sempre que es publiquin noves normes que substituïxin les indicades, s'aplicaran les més recents.*

*5. Es considerarà que es respecten els valors límit d'emissió a l'atmosfera quan els resultats de cada una de les sèries de mesures no superin els valors límit fixat en la present resolució.*

*6. Se disposarà dels equips necessaris de depuració per complir amb els valors límits establerts en l'autorització. A més, per poder complir els valors límit, es recomana que els baüls no contenguin elements metàl·lics ni plàstics abans de la seva introducció al forn crematori, així com que s'utilitzin baüls fabricats amb materials que no puguin formar composts organoclorats en la seva incineració.*

*7. Les emissions no podran ser visibles i no podrà provocar molèsties per olors. Amb periodicitat mensual, se realitzaran observacions visuals i olfactivas de les emissions produïdes, que han de quedar indicades en un registre, indicant dia i hora de observació.*

*8. S'haurà de disposar de registre en continu de temperatura a l'interior de la cambra de combustió.*

*9. Serà necessari disposar de Sistema Automàtic de Mesura (SAM) per a l'oxigen (O<sub>2</sub>). L'analitzador d'oxigen s'haurà de calibrar amb mètodes de referència cada tres anys, i s'ha de fer una prova anual de comprovació.*

*10. Tant aquestes dades de O<sub>2</sub> com les de temperatura, seran emmagatzemades en suport informàtic per poder-les presentar en el moment dels controls establerts o perquè l'autoritat competent pugui comprovar el compliment de les condicions d'explotació autoritzades.*

*11. Periòdicament es netejaran els cremadors i la ventilació, i es calibrarà el sensor de temperatura.*

*12. En cas d'avaría o funcionament anormal, l'operador de la instal·lació haurà de:*

- aturar-la en el menys temps possible
- investigar les causes i realitzar accions correctives immediatament
- ajustar el procés i l'activitat per minimitzar aquestes emissions
- registrar les situacions, les causes i les accions realitzades
- informar a l'autoritat competent immediatament en el cas que es pugui produir qualsevol efecte sobre la població propera.

13. No es podrà incinerar en els següents casos:

- En la posada en marxa, quan la temperatura de la cambra de postcombustió no hagi arribat a 850 °C
- Quan no se mantingui estable la temperatura de la cambra de postcombustió en 850 °C
- Quan es superi qualche valor límit d'emissió establert en l'autorització.

14. Es concedeix un **termini d'un any**, a comptar des de la notificació de la resolució, per a que l'empresa adapti les seves instal·lacions a les prescripcions d'aquesta resolució. En particular, per a la instal·lació de sistemes automàtics de mesura fixos (SAM) per a oxigen i temperatura.

## 1.2 Controls i límits d'emissió

1. A la taula següent s'indiquen els valors límit d'emissió (VLE) dels diversos contaminants així com la freqüència dels controls de les emissions.

Contaminant	Valors límit d'emissió	Freqüència controls
<b>Partícules totals</b>	80 mg/Nm <sup>3</sup>	Control extern cada 3 anys Control intern cada 18 mesos
<b>NOx</b>	700 mg/Nm <sup>3</sup>	
<b>CO</b>	100 mg/Nm <sup>3</sup>	
<b>Carboni orgànic total (COT)</b>	20 mg/Nm <sup>3</sup>	
<b>so<sub>2</sub></b>	200 mg/Nm <sup>3</sup>	
<b>HCl</b>	100 mg/Nm <sup>3</sup>	
<b>Hg total</b>	0,05 mg/Nm <sup>3</sup>	Control extern cada 2.400 cremacions realitzades
<b>Dioxines i furans (1)</b>	0,1 ng ITEQ/Nm <sup>3</sup>	

Valors referits a condicions normals de temperatura (273 K) i de pressió (101,32 kPa) de gas sec i al 11 % d'O<sub>2</sub>. Els valors han de ser mitjanes d'una hora.

(1) La presa de mostra ha de ser la mitjana de 3 cremacions o de 6 hores de funcionament.

2. *El primer control de tots els paràmetres s'ha d'efectuar en un **termini de 3 mesos**, comptadors des del final de l'adaptació de les instal·lacions. Aquest termini serà com a **màxim de 15 mesos**, comptadors a partir de la notificació d'aquesta resolució.*

### **1.3 Altres obligacions**

1. *La instal·lació haurà de dur un registre i arxiu dels controls realitzats així com dels informes resultants, el qual haurà d'estar a disposició de l'administració competent. En aquest registre s'inclourà al menys dades relatives al funcionament, emissions, incidències (revisió periòdica de la instal·lació, aturades, avaries, observacions visuals, etc) i inspeccions i s'haurà de conservar al menys durant deu anys.*
2. *Es disposarà una còpia de l'autorització en la instal·lació a disposició dels agents de l'autoritat.*
3. *El titular de la instal·lació haurà de remetre anualment, durant el primer trimestre de l'any següent, a l'òrgan autonòmic competent, una declaració i informació relativa a les emissions durant l'any anterior, hores de funcionament, número de cremacions realitzades i resum estadístic de dades de temperatura i contingut en oxigen. En aquesta declaració s'inclourà l'estimació de les emissions de CO, CO<sub>2</sub>, NO<sub>x</sub>, SO<sub>2</sub>, COT i partícules segons la metodologia aprovada per l'òrgan ambiental competent. A més s'adjuntarà, si n'és el cas, els informes de controls interns, i /o les fonts emprades per calcular les emissions.*
4. *L'òrgan competent podrà requerir al titular de la instal·lació la informació complementària que consideri necessària amb l'objecte de poder comprovar la qualitat de les dades comunicades.*
5. *Els titulars de la instal·lació comunicaran a l'òrgan autonòmic competent les condicions d'explotació diferents a les normals que poden afectar al medi ambient, així com les mesures correctores implementades per esmenar-les."*

## **APARTAT 2 - ABAST I CARACTERÍSTIQUES TÈCNiques DEL CONTRACTE**

### **2.1.- EXECUCIÓ DE LES OBRES DE RETIRADA DE LA INSTAL·LACIÓ ACTUAL**

L'ofertent haurà de dur a terme el desmuntatge, retirada i transport a abocador autoritzat de l'equip de cremació actualment instal·lat en el tanatori de Bon Sosec.

L'equip de cremació comprèn els dos forns complets, tram de xemeneia interior i tram de xemeneia exterior. El desmuntatge es realitzarà tres setmanes abans a l'inici dels treballs d'instal·lació i podrà durar un màxim d'una.

## 2.2.- EXECUCIÓ DE LES OBRES DE CONDICIONAMENT DE L'EMPLAÇAMENT

Les obres de condicionament de l'espai d'instal·lació es duran a terme per la EFM, per a això haurà d'indicar-se en l'oferta els requeriments necessaris per a la instal·lació del nou forn (alçada de bases de paviments, dimensions d'orificis per a xemeneies, rebut de rails o guies, línies elèctriques...)

## 2.3.- SUBMINISTRAMENT, INSTAL·LACIÓ I POSADA EN MARXA DEL FORN DE CREMACIÓ

El subministrament objecte del contracte ha d'incloure el subministrament, instal·lació i posada en marxa de la totalitat dels elements associats al forn crematori. L'abast del subministrament en relació a aquest apartat ha d'incloure des del disseny/subministre de la instal·lació fins a la seva posada en marxa. És a dir, disseny, subministrament, transport fins a les instal·lacions del tanatori incloent la recepció, muntatge i implantació, proves i posada en marxa.

Requisits bàsics:

1. Compliment de valors límit d'emissió en condicions normals de funcionament de l'autorització APCA (Exp. 32/AU-APCA)

Contaminant	Valors límit d'emissió	Freqüència controls
<b>Partícules totals</b>	80 mg/Nm <sup>3</sup>	Control extern cada 3 anys Control intern cada 18 mesos
<b>NOx</b>	700 mg/Nm <sup>3</sup>	
<b>CO</b>	100 mg/Nm <sup>3</sup>	
<b>Carboni orgànic total (COT)</b>	20 mg/Nm <sup>3</sup>	
<b>SO<sub>2</sub></b>	200 mg/Nm <sup>3</sup>	
<b>HCl</b>	100 mg/Nm <sup>3</sup>	Control extern cada 2.400 cremacions realitzades
<b>Hg total</b>	0,05 mg/Nm <sup>3</sup>	
<b>Dioxines i furans (1)</b>	0,1 ng ITEQ/Nm <sup>3</sup>	



Valors referits a condicions normals de temperatura (273 K) i de pressió (101,32 kPa) de gas sec i al 11 % d'O<sub>2</sub>. Els valors han de ser mitjanes d'una hora.

(1) La presa de mostra ha de ser la mitjana de 3 cremacions o de 6 hores de funcionament.

2. Compliment de les condicions generals de funcionament de l'autorització APCA (Exp. 32/AU-APCA)

3. Combustible: Gas natural

4. Marcat CE de l'equip o certificat d'Entitat d'Inspecció Reglamentària (en aquest cas haurà d'acompanyar-se còpia d'equip de les mateixes característiques)

5. El forn haurà de disposar d'una càmera principal totalment aïllada mitjançant material refractari on s'introduirà el bagul i es durà a terme la combustió del mateix. Els gasos resultants d'aquest procés seran tractats en altres càmera/s posterior/és amb un equip de cremadors independents a 850°C. El disseny del forn ha de garantir la depuració necessària dels gasos per complir amb els nivells màxims establerts en l'autorització APCA.

6. Les emissions resultants de l'equip no hauran de ser visibles i no podrà provocar ni molèsties ni olors.

7. El forn haurà de disposar d'un registre en continu de la temperatura de les cambres de combustió i postcombustió.

8. El forn haurà de disposar d'un Sistema Automàtic de Mesurament d'Oxigen.

9. El forn haurà de disposar d'un sistema informàtic d'emmagatzematge de dades per registrar tots el dades i temperatures esmentats anteriorment. Serà necessari que les dades puguin extreure-se en suport informàtic a qualsevol moment i sigui possible el monitoratge continu dels nivells d'Oxigen, temperatura en càmera principal i temperatura en càmera secundària.

10. El disseny de l'equip no ha de permetre cap procés de combustió amb sobrepressió en cap de les cambres de combustió.

11. La xemeneia del forn haurà de ser modular i haurà d'estar totalment aïllada amb material refractari i carcassa d'acer al carboni calorifugada. Haurà de complir amb secció i altura que exigeixi la normativa vigent. Els punts de mostreig de la xemeneia haurà de complir els requisits de la norma UNE-EN 15259:2008 o Ordre Ministerial de 18 d'octubre de 1976, sobre prevenció i correcció de la contaminació industrial. Han de ser accessibles a qualsevol moment per poder realitzar els mesuraments i inspeccions pertinents. Si la presa de mostres ho requereix, haurà d'instal·lar-se plataforma permanent d'accés que serà a càrrec del adjudicatari.

12. L'equip haurà de garantir una producció mínima de 5 incineracions per períodes de 16 hores consecutives.

13. Les dimensions i estructura dels equips hauran de ser de grandària adequada per a l'espai destinat a aquest efecte (veure plànols annexes).

14. Les dimensions mínimes de l'obertura de la porta seran de 900mm d'amplària i 800mm d'altura.

15. Tots els cremadors hauran de disposar d'un sistema de seguretat d'apagat de flama.

16. El forn haurà de disposar d'un sistema de seguretat automàtic de temperatura i sobrepressió.

17. El consum mitjà per incineració no haurà de superar els 75m<sup>3</sup> en condicions normals de funcionament (mitjana de consum suposant 3 incineracions/dia)

#### **2.4.- SUBMINISTRAMENT, INSTAL·LACIÓ I POSADA EN MARXA DE TAULA AUTOMÀTICA D'INTRODUCCIÓ DE BAGULS**

El licitador haurà d'incloure en la seva oferta una taula automàtica per a la introducció de baguls. Aquest haurà de disposar d'un sistema de rails o rodes per facilitar la càrrega del fèrret. Serà imprescindible que l'introducció sigui automàtic de tal forma que operant amb una sola persona es permeti la càrrega i introducció a l'interior del forn.

## **2.5.- TRAMITACIÓ DE LLICÈNCIA MUNICIPAL D'OBRES**

El subministrament objecte del contracte inclou la tramitació de la Llicència Municipal d'Obra davant l'Ajuntament de Marratxí. Aquesta tramitació contemplarà les següents actuacions:

- Consulta prèvia davant l'Ajuntament de Marratxí (una vegada s'hagi consensuat l'abast final dels condicionaments requerits) per a obtenció del seu pronunciament quant a la classificació de l'obra, com a "obra menor" o bé com a "obra major". S'estima probable que les obres necessàries puguin justificar-se com a "obra menor".
- Elaboració de la totalitat de documentació necessària per a l'obtenció de la sol·licitud d'obra pertinent (inclosa la documentació gràfica, plànols), inclòs el Certificat d'Adreça d'Obra posterior a l'execució (en cas aplicable).
- Presentació oficial davant l'Ajuntament de Marratxí (registre).
- Gestió global del tràmit amb l'Ajuntament de Marratxí orientada a un procés de tramitació àgil i eficaç (incloent-se, si escau, l'elaboració de documents resposta davant possibles requeriments de sol·licitud de documentació complementària).

Cal esmentar sobre aquest tema, que el pagament de les taxes corresponents a l'obra seran assumides pel titular de l'obra (EFM) no havent de (per tant) ser contemplat en les ofertes econòmiques proposades per les empreses licitadores.

## **2.6.- FORMACIÓ INICIAL D'OPERARIS**

El subministrament objecte del contracte inclou la formació inicial dels operaris. Aquesta formació inicial estarà orientada a traslladar als operaris les pautes necessàries quant al funcionament i correcte ús/manteniment intern:

### **APARTAT3 - TERMINI DE SUBMINISTRAMENT**

El termini de subministrament i instal·lació amb l'equip en funcionament serà d'un màxim de 12 setmanes des de la data de signatura del contracte.

### **APARTAT4 - PREVENCIÓ DE RISCOS LABORALS**

El contractista haurà de donar estricta compliment a la normativa vigent en matèria de prevenció de riscos laborals. L'adjudicatari haurà de redactar un Pla de seguretat perquè és pugui dur a terme la totalitat de la intervenció així com gestionar la coordinació d'activitats empresarials que s'haurà d'ajustar al procediment que aprovi l'EFM.

### **APARTAT5 - CRITERIS D'ADJUDICACIÓ**

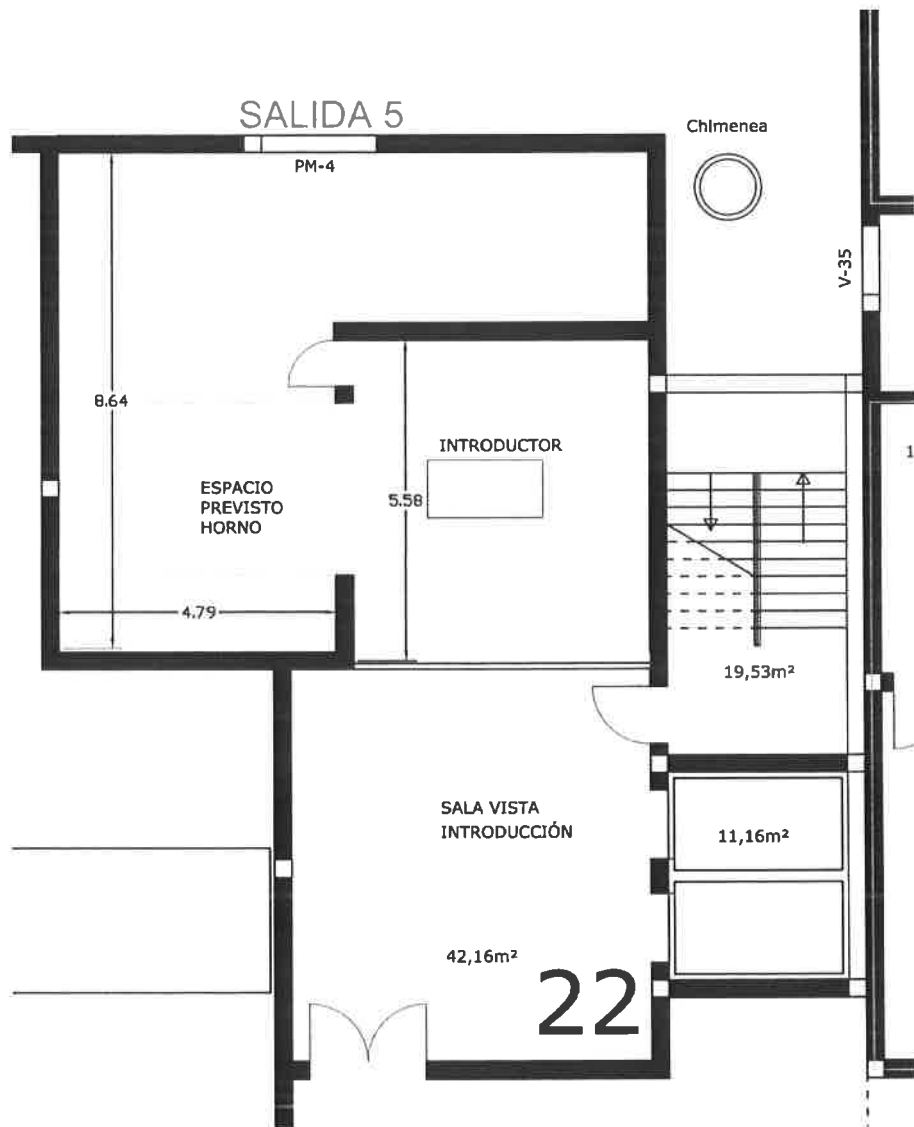
**Annex 1 – Plànol d'emplaçament de la instal·lació**

**Annex 2 – Model de compromís del compliment dels valors límit d'emissions****MODEL DE COMPROMÍS DEL COMPLIMENT DELS VALORS LÍMITS D'EMISSIONS**

(nom i cognoms) .....  
Amb domicili en ..... amb DNI/NIF núm....., en  
representació de .....

MANIFIEST:

Que la instal·lació ofertada pel "Contracte de subministrament i instal·lació d'un forn crematori per al Tanatori de Bon Sosec":

MARCA:

MODEL:

NÚM PATENT: (s'adjunta còpia de la patent)

Compleix els paràmetres d'emissions de l'autorització APCA (EXP 32/AU-APCA) i resta de requisits bàsics exigits en els plecs, en condicions normals de funcionament i operativitat. S'adjunten especificacions tècniques dels equips ofertats per la justificació dels requisits bàsics.

.....de .....de.....  
Firma i segell de l'empresa

